Автор: Павел
19.09.2011 10:07

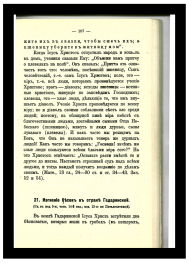

21. Изгнаніе бѣсовъ въ странѣ Гадаринской.

(Ев. въ нед. 5-ю, четв. 14-й нед.; нед. 23-ю по Пятьдесятницѣ).

Въ землѣ Гадаринской Іисуса Христа встрѣтили два бѣсноватые, которые жили въ гробахъ (въ пещерахъ, гдѣ погребали умершихъ) и были такъ свирѣпы, что никто не смѣлъ проходить тѣмъ путемъ. Особенно былъ свирѣпъ одинъ изъ нихъ. Онъ въ одежду не одѣвался, разрывалъ на себѣ цѣпи и разбивалъ оковы, которыми сковывали его, и никто не могъ укротить его. Іисусъ Христосъ, увидѣвъ бѣсноватыхъ, повелѣлъ бѣсамъ выйти изъ нихъ. Тогда они закричали: "Что Тебѣ до насъ, Іисусъ, Сынъ Божій? Пришелъ ты сюда прежде времени мучить насъ". Особенно свирѣпый бѣсноватый закричалъ: заклинаю Тебя Богомъ, не мучь меня". Господь спросилъ его: "Какъ тебѣ имя?" Онъ отвѣчалъ: "Легіонъ (полкъ) имя мнѣ, потому что насъ много". И просили бѣсы Господа, чтобы не посылалъ ихъ въ бездну. Паслось тамъ большое стадо свиней. Бѣсы просили Его: "Пошли насъ въ свиней". Онъ немедленно позволилъ имъ. Нечистые духи, вышедши изъ людей, вошли въ свиней, и устремилось стадо съ крутизны въ море, и потонуло. Свиней было около двухъ тысячъ. Жители города и ближайшихъ селеній, узнавъ объ этомъ, пришли къ Іисусу Христу и начали просить Его, чтобы Онъ отошелъ отъ предѣловъ ихъ, потому что объяты были великимъ страхомъ. Іисусъ Христосъ вошелъ въ лодку, чтобы отплыть обратно. Одинъ изъ исцѣленныхъ, сильно свирѣпствовавшій, сталъ просить Его взять и его съ Собою. Но Господь сказалъ: "Иди домой и разскажи, что Господь сотворилъ съ тобою". Онъ пошелъ и сталъ проповѣдывать объ Іисусѣ Христѣ по десяти городамъ заіорданскимъ. (Матѳ., гл. 8, 28—34. Зач. 28. Марк., гл. 5, 1—20. Зач. 19. Лук., гл. 8. 26—39. Зач. 38).

22. Воскрешеніе дочери Іаира.

(Ев. въ суб. 6-й нед.; пятокъ 14-й нед. и нед. 24-ю по Пятьдесятн.).

Одинъ начальникъ синагоги, по имени Іаиръ, подошелъ къ Іисусу Христу, упалъ къ ногамъ Его и просилъ: "Дочь моя при смерти; прійди и возложи на нее руки, чтобы она выздоровѣла". Іисусъ Христосъ пошелъ съ нимъ. На пути ихъ встрѣтилъ посланный и сказалъ Іаиру: "Дочь твоя умерла, не утруждай Учителя". Но Іисусъ, услышавъ это, сказалъ: "Не бойся, только вѣруй, и будетъ спасена". Когда они подошли къ дому, увидѣли тамъ большое смятеніе: всѣ плакали и рыдали, Господь сказалъ

Phoca PDF

имъ: "Не плачьте; дѣвица не умерла, но спитъ". Нѣкоторые смѣялись надъ Нимъ, такъ какъ знали, что она умерла. Іисусъ же Христосъ выслалъ всѣхъ изъ дома, кромѣ родителей умершей и трехъ учениковъ — Петра, Іакова и Іоанна; вошелъ въ комнату, гдѣ лежала умершая, и, взявъ ее за руку, громко сказалъ: "Дѣвица, встань!" И возвратилась душа ея, и дѣвица тотчасъ встала. (Матѳ., 9 гл., 18—26. Зач. 82. Марк., 5 гл., 21—43. Зач. 20—21. Лук. 8 гл., 40—56. Зач. 89).

23. Усѣкновеніе главы Іоанна Крестителя.

(Ев. 29 августа на литургіи и на утрени и вторн. 7-й нед).

Св. Іоаннъ Предотеча окончилъ свою жизнь мученическою смертью. Онъ часто обличалъ правителя галилейскаго Ирода за то, что онъ взялъ себѣ въ жены Иродіаду, жену Филиппа, брата своего, въ то время, когда еще Филлипъ былъ живъ, Иродіада просила Ирода, чтобы онъ предалъ Іоанна смерти, но Иродъ не соглашался, такъ какъ почиталъ Іоанна за великаго пророка и боялся народа. Однако, изъ угожденія Иродіадѣ онъ посадилъ Іоанна въ темницу.

Вскорѣ послѣ этого Иродъ, по случаю дня своего рожденія давалъ пиръ своимъ вельможамъ. Дочь Иродіады Соломія плясала во время пира и такъ угодила пирующимъ, что Иродъ сказалъ ей: "Проси у меня, чего хочешь", и клялся, что отдастъ ей даже до половины царства. Дѣвица пошла, посовѣтовалась съ своей матерью и, возвратившись, сказала: "Дай мнѣ здѣсь на блюдѣ голову Іоанна Крестителя". Иродъ опечалился, но не хотѣлъ измѣнить своей клятвѣ, стыдясь гостей, и послалъ воина въ темницу, отсѣчь голову Іоанна Крестителя. Воинъ принесъ на блюдѣ голову Іоанна Крестителя и отдалъ дѣвицѣ, а она отнесла матери своей. (Марк. гл. 6, ст. 17—29. Зач. 24. Матѳ. гл. 14, ст. 3—12. Зач. 57). Усѣкновеніе главы Іоанна Крестителя вспоминается 29-го августа. Въ этотъ день положенъ свв. отцами строгій постъ.

24. Чудесное насыщеніе народа пятью хлѣбами.

(Ев. въ нед. 8-ю по Пятьдесятницѣ; четв. 15 нед.; пятокъ 4 нед.; среда 5 нед. по Пятьдесятницѣ).

Въ одномъ пустынномъ мѣстѣ къ Іисусу Христу собралось много людей, и Онъ училъ ихъ. Наступилъ вечеръ. Ученики подошли къ Іисусу Христу и сказали: "Мѣсто здѣсь пустынное, и время позднее; отпусти людей, чтобы они пошли въ ближнія деревни и селенія купить себѣ хлѣба". Но Іисусъ Христосъ отвѣтилъ ученикамъ: "Вы дайте имъ ѣсть". Ученики сказали Ему: "У насъ здѣсь только пять хлѣбовъ и двѣ рыбы, но что это для такого множества?" Іисусъ Христосъ сказалъ: "Принесите ихъ Мнѣ", и велѣлъ ученикамъ разсадить народъ на травѣ рядами по сто и по пятидесяти человѣкъ. Потомъ Онъ взялъ пять хлѣбовъ и

Phoca PDF

двѣ рыбы, благословилъ ихъ, разломилъ и далъ ученикамъ, а ученики раздавали народу. И всѣ ѣли, и насытились, и еще собрали оставшихся кусковъ двѣнадцать полныхъ коробовъ. Такъ чудесно насытилось около пяти тысячъ человѣкъ, не считая женщинъ и дѣтей. (Матѳ. гл. 14, 18—21.. Зач. 58. Марк. гл 6, 82—44. Зач. 25. Лук. гл. 9, 10—17. Зач. 42. Іоан. гл. 6, 1—14. Зач. 18).

25. Хожденіе Іисуса Христа по водамъ.

(Ев. въ пят. нед.; 9-ю нед. по Пятьд.; суб. 2 по Пасцѣ).

Послѣ чудеснаго насыщенія народа пятью хлѣбами, Іисусъ Христосъ велѣлъ ученикамъ своимъ отправиться въ лодкѣ на другую сторону Галилейскаго озера, а Самъ пошелъ на гору помолиться. Наступила ночь. Лодка съ учениками была на срединѣ озера, и ее било волнами, такъ какъ былъ противный вѣтеръ. Предъ разсвѣтомъ Іисусъ Христосъ пошелъ къ ученикамъ по водѣ. Они, увидѣвъ, что кто-то идетъ къ нимъ по водѣ, подумали, что это — привидѣніе, и отъ страха закричали. Но Іисусъ Христосъ сказалъ имъ: "Не бойтесь, это Я". Тогда Петръ воскликнулъ: "Господи! если это Ты, то повели мнѣ прійти къ Тебѣ по водѣ". Господь сказалъ ему; "Иди". Петръ пошелъ къ Іисусу Христу по водѣ, но, видя сильное волненіе, испугался и сталъ тонуть, и вскричалъ: "Господи, спаси меня!" Іисусъ Христосъ протянулъ ему руку, поддержалъ его и сказалъ: "Маловѣрный, зачѣмъ ты усумнился?" Когда они вошли въ лодку, вѣтеръ затихъ. Ученики поклонились Іисусу Христу и сказали: "Воистину Ты — Сынъ Божій". (Марк. гл. 6, 45—56. Зач. 26. Матѳ. 14 гл., 22—36. Зач. 59. Іоан. гл. 6, ст. 14—21. Зач. 19).

26. Исцѣленіе бѣсноватой дочери хананеянки.

(Ев. въ нед. 17-ю по Пятьд.; четверт. 16-й нед.).

Іисусъ Христосъ, удаляясь книжниковъ и фарисеевъ, надзиравшихъ за Нимъ, пришелъ въ предѣлы Тира и Сидона. Но и здѣсь не могъ укрыться. Одна женщина, хананеянка, увидѣвъ Іисуса Христа, пошла за Нимъ, и стала кричать: "Помилуй меня, Господи, сынъ Давыдовъ! дочь моя жестоко бѣснуется". Но Онъ не отвѣчалъ ей ни слова. Ученики Его приступили къ Нему и стали просить Его: "Отпусти ее, потому что кричитъ за нами". Онъ сказалъ имъ въ отвѣтъ: "Я посланъ только къ погибшимъ овцамъ дома Израилева". Когда Іисусъ Христосъ вошелъ въ домъ, женщина подошла къ Нему, припала къ ногамъ Его и сказала: "Господи! Помоги мнѣ". Онъ отвѣчалъ ей: "Дай прежде насытиться дѣтямъ, ибо не хорошо взять хлѣбъ у дѣтей и бросить псамъ". Она сказала: "Такъ, Господи! Но и псы ѣдятъ крохи, которыя падаютъ со стола господъ ихъ". Тогда Іисусъ Христосъ отвѣчалъ ей: "0, жена! велика вѣра твоя; да будетъ по желанію твоему". И исцѣлилась дочь ея въ тотъ часъ. (Матѳ. 15, 21—28. Зач. 62. Марк. 7, 24—30. Зач. 80).

Phoca PDF

27. Насыщеніе четырехъ тысячъ человѣкъ семью хлѣбами.

(Ев. въ суб. 9-й нед.; пят. 16-й нед.).

Пришедши къ морю Галилейскому и взойдя на гору, Іисусъ Христосъ сѣлъ. И собралось къ Нему множество народа, который привелъ съ собою хромыхъ, слѣпыхъ, увѣчныхъ, и Онъ исцѣлилъ ихъ. Когда собралось къ Іисусу Христу много народа, и нечего было ѣсть, Онъ, призвавъ учениковъ Своихъ, сказалъ имъ: "Жаль Мнѣ народа: уже три дня онъ постоянно при Мнѣ, и нечего ему ѣсть". Ученики сказали Ему: "Откуда намъ взять здѣсь въ пустынѣ хлѣбовъ?" Онъ спросилъ ихъ: "Сколько у васъ здѣсь хлѣбовъ". Они сказали: "Семь и немного рыбокъ". Тогда онъ велѣлъ народу возлечь на землю. И, взявъ семь хлѣбовъ и рыбы, воздалъ благодареніе Богу, преломилъ и далъ ученикамъ Своимъ, а ученики дали народу. И ѣли всѣ и насытились. И набрали оставшихся кусковъ семь корзинъ полныхъ. А ѣвшихъ было четыре тысячи человѣкъ, кромѣ женщинъ и дѣтей. Отпустивъ народъ, Іисусъ Христосъ отправился въ лодкѣ въ предѣлы Магдалы. (Матѳ. 15 гл., 29—89. Зач. 32).

28. Обѣтованіе о церкви.

(Ев. іюня 29; свят. апостоламъ; на освященіе церкви; суб. 5 поста; понед. 22 нед.).

Пришедши въ страны Кесаріи Филипповой, Іисусъ Христосъ дорогою спросилъ учениковъ Своихъ: "За кого люди почитаютъ Меня?" Они сказали: "Одни за Іоанна Кресятителя. Другіе за Илію, а иные за Іеремію или одного изъ пророковъ".Онъ спросилъ ихъ: "А вы за кого почитаете Меня?" Симеонъ-Петръ отвѣчалъ: "Ты Христосъ, Сынъ Бога живаго". Іисусъ сказалъ ему въ отвѣтъ: "Блаженъ ты, Симонъ, сынъ Іонинъ, потому что не плоть и кровь открыли тебѣ это, но отецъ Мой, сущій на небесахъ. И Я говорю тебѣ: Ты Петръ (камень), и на семъ камнѣ (на твердомъ исповѣданіи вѣры), Я создамъ Церковь Мою, и врата ада не одолѣютъ Ея. И дамъ тебѣ ключи царства небеснаго; и что свяжешь на землѣ, то будетъ связано на небесахъ; и что разрѣшишь на землѣ, то будетъ разрѣшено на небесахъ". Послѣ сего Іисусъ Христосъ строго приказалъ ученикамъ никому не говорить, что Онъ Христосъ. (Матѳ. 16, 13—20. Зач. 67. Марк. 8, 27—80. Зач. 35. Лук. 9, 18—21. Зач. 43).

29. Преображеніе Господне.

(На Преображеніе на литургіи; на утр. (Лук.).

Незадолго до Своихъ страданій Іисусъ Христосъ взялъ трехъ учениковъ: Петра, Іакова и Іоанна, и взошелъ съ Ними на гору аворъ помолиться. Пока Онъ молился, ученики отъ утомленія уснули. Когда же проснулись, то увидѣли, что Іисусъ Христосъ преобразился: лице Его сіяло, какъ

Phoca PDF

солнце, а одежда была бѣла, какъ снѣгъ. И къ Нему явились въ славѣ Моисей и Илія и бесѣдовали съ Нимъ о страданіяхъ и смерти, которыя Ему надлежало потерпѣть въ Іеросалимѣ. Когда Моисей и Илія отходили отъ Іисуса Христа, Петръ воскликнулъ: "Господи! хорошо намъ здѣсь; сдѣлаемъ три палатки: одну Тебѣ, одну Моисею и одну Иліи". Вдругъ свѣтлое облако осѣнило ихъ, и они услышали изъ облака голосъ: "Сей есть Сынъ Мой возлюбленный, въ Которомъ Мое благоволеніе; Его слушайте". Ученики въ страхѣ пали на землю. Іисусъ Христосъ подошелъ къ нимъ коснулся ихъ и сказалъ: "Встаньте, и не бойтесь". Ученики встали и увидѣли Іисуса Христа въ Его обыкновенномъ видѣ. Преображеніе Господне празднуется 6-го августа. (Матѳ. 17, 1—13. Зач. 70. Марк. 9, 2—13. Зач. 38. Лук. 9, 28—36. Зач. 45).

30. Заповѣди о любви къ ближнему.

(Ев. въ нед. 25-ю по Пятьдесятницѣ).

Одинъ законникъ, желая испытать іисуса Христа спросилъ Его: "Учитель, какая наибольшая заповѣдь въ законѣ?" Іисусъ Христосъ отвѣтилъ ему: "Возлюби Господа Бога твоего всѣмъ сердцемъ твоимъ и всею душею твоею, и всѣмъ разумѣніемъ твоимъ. Сія есть первая и наибольшая заповѣдь. Вторая же подобная ей: возлюби ближняго твоего, какъ самого себя. На сихъ двухъ заповѣдяхъ утверждается весь законъ и пророки". (Лук. гл. 10, ст. 25—30. Зач. 53).

31. Исцѣленіе бѣсноватаго глухонѣмого.

(Нед. 10-я по Пятьдесятницѣ и 4-я Великаго поста).

Пришелъ къ Іисусу Христу послѣ Его преображенія одинъ человѣкъ, упалъ къ ногамъ Его и сказалъ: "Господи! помилуй сына моего: онъ въ каждое новомѣсячіе бѣснуется и ужасно страдаетъ; часто бросается въ огонь и въ воду. Я приводилъ его къ ученикамъ Твоимъ, но они не могли исцѣлить его". Тогда Іисусъ сказалъ: "О, родъ невѣрный! доколѣ буду съ вами? долго ли буду терпѣть васъ? Приведите его ко Мнѣ". А потомъ спросилъ: "Давно ли это случилось съ нимъ?". Ему сказали: "Съ младенчества", — и опять началъ просить Господа, чтобы Онъ помогъ ему сколько-нибудь. Господь Іисусъ сказалъ ему: "Если можешь сколько-нибудь вѣрить, — все возможно вѣрующему". Тогда отецъ сказалъ со слезами: "Вѣрую, Господи, помоги моему невѣрію!" Тогда Іисусъ сказалъ духу нечистому: "Духъ глухой и нѣмой! Я тебѣ приказываю, выдь изъ него!" И духъ тотчасъ вытелъ. Іисусъ взялъ сына за руку, поднялъ съ земли, и тотъ сталъ здоровъ.

Ученики Іисусовы, оставшись съ Нимъ наединѣ, спросили: "Почему мы не могли исцѣлить его". Господь сказалъ имъ: "По невѣрію вашему. Истинно

Phoca PDF

говорю вамъ, что злой духъ изгоняется только молитвою и постомъ" (Матѳ. 17 гл., 14—21 ст. Зач. 72. Марк. 9 гл., 14—32 ст. Зач. 40).

32. Притча о милосердномъ царѣ и немилосердномъ заимодавцѣ.

(Ев. въ нед. 11-ю по Пятьдесятницѣ).

Апостолъ Петръ, выслушавъ наставленіе Іисуса Христа о прощеніи прегрѣшеній кающимся ближнимъ, приступилъ къ Іисусу Христу и спросилъ: "Господи! Сколько разъ прощать брату моему, согрѣшающему противъ меня? Слѣдуетъ ли до семи разъ?" Іисусъ отвѣчалъ ему: "Не говорю тебѣ: до семи, но до семью семидесяти разъ" (безъ числа).

При этомъ Іисусъ Христосъ сказалъ слѣдующую притчу: "Одинъ царь захотѣлъ сосчитаться съ рабами своими. Привели къ нему одного должника, который долженъ былъ ему десять тысячъ талантовъ (около 20 милліоновъ рублей). Такъ какъ онъ не имѣлъ чѣмъ заплатить, то государь приказалъ продать его, жену его, дѣтей и все, что онъ имѣлъ, и заплатить долгъ.Тогда рабъ палъ въ ноги царю и сказалъ: "Государь! потерпи на мнѣ, и все тебѣ заплачу". Государь простилъ ему долгъ. Онъ, вышедши отъ царя, нашелъ одного изъ товарищей своихъ, который долженъ былъ ему сто динаріевъ (20 рублей), схватилъ его и началъ душить, говоря: "Отдай мнѣ долгъ". Товарищъ его палъ ему въ ноги и умолялъ его: "Потерпи на мнѣ и все отдамъ". Но тотъ не захотѣлъ ждать, а пошелъ и посадилъ его въ темницу, пока не отдастъ долга. Товарищи его, видѣвъ это, сильно возмутились его жестокосердіемъ, пришли къ государю и все разсказали ему: Царь позвалъ къ себѣ немилосерднаго раба и сказалъ ему: "злой рабъ! весь долгъ я простилъ тебѣ, потому что ты упросилъ меня. Не слѣдовало ли и тебѣ помиловать товарища своего?" И, разгнѣвавшись, царь отдалъ его истязателямъ (подъ стражу), пока не отдастъ ему долга. Такъ и Отецъ Мой небесный поступитъ съ вами, если не простить каждый изъ васъ отъ сердца брату своему согрѣшеній его". (Матѳ. гл. 18, ст. 21—35. Зач. 77).

Phoca PDF